

# Informe de Viabilidad Judicial

---

**Solicita:**

Mesa Cero Chef SLL

**Contra:**

331 RHUDO V64 SL

27 ENERO 2025

---

## 1.- ANTECEDENTES

El presente informe ha sido redactado a petición de la acreedora solicitante en consideración a la información y documentos aportados por la misma y con la única finalidad de servir para valorar las expectativas y posibilidades de éxito de una reclamación judicial contra la deudora. Queda expresa y terminantemente prohibida su reproducción, difusión o divulgación, así como su uso para cualquier otra finalidad diferente de la indicada.

También a petición de **Mesa Cero Chef SLL** (en adelante la ACREEDORA) hemos realizado una investigación en las principales bases de datos comerciales y financieras para emitir informe adjunto sobre la capacidad de pago y solvencia de la deudora.

### ORIGEN DE LA DEUDA:

La empresa acreedora, MESA CERO CHEF SL, ha procedido a la venta de una serie de productos a la empresa deudora, RHUDO V64 SL.

Los encargos fueron entregados, con recepción de dichos productos por parte de la deudora, como se desprende de los albaranes de entrega emitidos.

Actualmente, la empresa deudora mantiene pendiente de pago el importe reclamado.

## 2.- DATOS DE LA DEUDORA

- NOMBRE: 331 RHUDO V64 SL
- NIF: B13804398
- ADMINISTRADOR: ROSA ISABEL TRUJILLO GONZALEZ
- DOMICILIO SOCIAL: CALLE SAN BERNARDO, 23. - MADRID - 28004 - MADRID

## 3.- DATOS DE LA DEUDA

Se reclama un importe total de 3.962,31 €, del que se ha recibido a cuenta la suma de 1.047,72 €, por lo que el importe reclamado es de 2.914,59 €, y que se desglosa en el siguiente listado:

Número	Fecha	Vencimiento	Total	Pagado
240039	25-03-2024	---	1.314,72 €	1.047,72 €
240077	30-06-2024	---	1.643,40 €	0,00 €
240091	31-07-2024	---	1.004,19 €	0,00 €
			3.962,31 €	1.047,72 €

IMPORTE TOTAL DE LA DEUDA: 2.914,59 €

Al tener la deudora condición de empresaria, procederá la adición de los intereses de demora correspondientes a las operaciones comerciales, así como gastos de gestión de cobro por importe de otros 40 €.

## 4.- DOCUMENTACIÓN Y PRUEBA

La acreedora aporta la siguiente documentación habitual en el tráfico mercantil:

- El acreedor dispone de documentación suficiente en forma de albaranes para acreditar el cumplimiento de la prestación que le fue encargada mediante la prueba de su recepción por la parte deudora.
- La existencia de pagos a cuenta constituye otro elemento probatorio del cumplimiento, cuando menos, parcial, lo que apoya la viabilidad de la reclamación.

A continuación se listan los diferentes documentos **no facturas** aportados por el cliente:

Tipo de documento	Descripción
Albarán	ALBARANES DE ENTREGA FIRMADOS
Otros	Justificante de transferencia de parte de pago de la fact ...
Otros	Certificado Inicial de Reclamación
Otros	Certificado Final de Reclamación

No se aporta documentación que acredite los encargos y acuerdo de precios.

La secuencia de los hechos relatados por el acreedor resulta coherente con la documentación aportada, lo que añade un plus de credibilidad.

## 5.- VIABILIDAD DE LA RECLAMACIÓN JUDICIAL

**Consideramos** que la documentación contractual aportada por la empresa acreedora es **SUFICIENTE**. Se trata de documentos de los que habitualmente documentan los créditos o deudas de la clase de relación comercial existente entre acreedora y deudora. Por tanto, tiene encaje en lo previsto en el art. 812 LEC, por lo que permiten la presentación de demanda de juicio monitorio.

Con los datos que se nos han facilitado, establecemos el porcentaje de posibilidades de obtener una sentencia favorable en el **75 %**.



**Observaciones:**

El porcentaje de riesgo viene determinado por la posibilidad de oposición de la parte deudora alegando como causa de impago su disconformidad con alguno de los productos recibidos.

## 6.- ANÁLISIS DE SOLVENCIA Y EXPECTATIVAS DE COBRO

### Resumen del Informe

#### VIABILIDAD DE COBRO

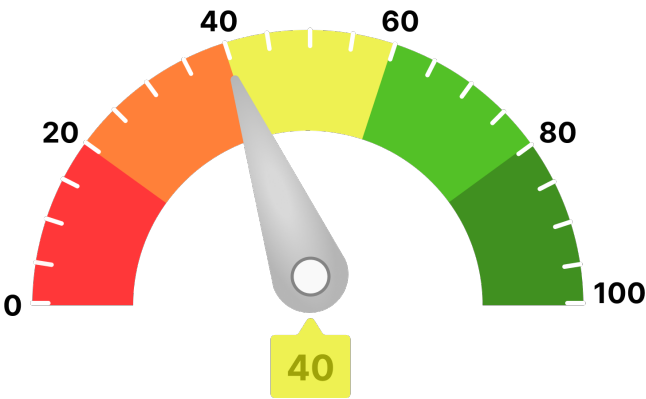

Para llegar a este valor, se han tenido en consideración parámetros como:

- Scoring de valoración de la compañía
- Comportamiento de pagos de la compañía
- Estimación de la probabilidad de que la empresa produzca impagos a proveedores
- Capacidad máxima de solvencia estimada y su comparativa sectorial
- Presentación anual de cuentas
- Otros relativos a la capacidad y conducta de pago de la deudora

Ha de indicarse que el análisis realizado se fundamenta y sustenta en los datos que el cliente ha entregado, así como los aportados por la compañía **AXESOR | MONITORIZA**, por lo que a este respecto **RedClaimer** se mantiene en la distancia sobre la veracidad o exactitud de los mismos, declinando cualquier responsabilidad derivada de la inexactitud, desactualización, error u omisión de los datos necesarios para redactar este informe.

Resumen de riesgo

Constitución: 18/05/2023

Estado: Activa con Impagos

Fecha de Última Publicación BORME:  
17/12/2024

Acto de Última Publicación BORME: Declaración  
de unipersonalidad

CNAE: 5610

Descripción CNAE: Restaurantes y puestos de  
comidas

Grupo Económico: NEXT FOREST FFWD SL

Tamaño UE: PYME (Pequeña)

Scoring

2/10

Riesgo Máximo

Resumen de Comportamiento en Pagos

AA.PP. y Entidades Financieras y Comerciales



Deficiente

Experian Bureau Empresarial (EBE)

EBE® Núm. impagos: 0      Importe: 0 €

Acuerdos de Refinanciación e Incidencias Judiciales y Administrativas	Núm.	Importe
PROCEDIMIENTOS ANTE JUZGADOS DE LO MERCANTIL	0	0 €
INCIDENCIAS CON LAS ADMINISTRACIONES PÚBLICAS	0	0 €
PROCEDIMIENTOS ANTE JUZGADOS DE LO CIVIL	0	0 €
PROCEDIMIENTOS ANTE JUZGADOS DE LO SOCIAL	0	0 €

Probabilidad de Impago

18,96 %

Probabilidad de impago  
empresarial  
¡Máximo!

4,98 %

Probabilidad de impago  
media sectorial  
¡Elevado!

Riesgo Máximo Aconsejado

Empresa

500 €

Capacidad Máxima de Solvencia

Empresa

Medio del sector y mismo tamaño

1.000 €

-

Información Financiera

Información no disponible para la sociedad consultada

### Últimas 2 revisiones del scoring

 **Negativa**

27/02/24

Revisión de la calificación por actualización de información referente al comportamiento en pagos

Image not found or

07/06/23

### Actualización de información relevante

Probabilidad estimada de impagos para los próximos 12 meses: **18,96 % Máximo Riesgo**

- CNAE: 5610 Restaurantes y puestos de comidas
- Tamaño: Desconocido
- Número de empresas con las que se realiza la comparativa: 21.211

**Evolución de la empresa:**  Negativa

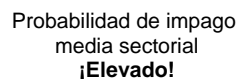
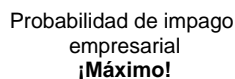

La probabilidad de que la sociedad incumpla sus obligaciones de pago en los vencimientos establecidos, estimada por nuestros modelos de calificación, es de un 18,957%.

En caso de que el impago llegase a suceder, la severidad de la pérdida dependerá de factores como la prontitud en el inicio de gestiones de recobro, de la existencia de documentos ejecutivos que soporten el crédito o la existencia de garantías o bienes libres de cargas a nombre del deudor. Por lo tanto, no debe interpretarse la probabilidad de incumplimiento únicamente como la pérdida de la totalidad del importe adeudado.

### Evolución del Riesgo Máximo Aconsejado

El Riesgo máximo aconsejado del último año es de 500 €.  
La evolución es **negativa**.



Incidencias Judiciales

Descripción	Número	Importe	Primera Referencia	Última Referencia
PROCEDIMIENTOS ANTE JUZGADOS DE LO MERCANTIL	0	0 €		
INCIDENCIAS CON LAS ADMINISTRACIONES PÚBLICAS	0	0 €		
PROCEDIMIENTOS ANTE JUZGADOS DE LO CIVIL	0	0 €		
PROCEDIMIENTOS ANTE JUZGADOS DE LO SOCIAL	0	0 €		

## 7.- CONCLUSIONES

Este despacho de abogados ha analizado una serie de documentos, información y aclaraciones realizadas por el cliente, así como la solvencia de la DEUDORA.

Y para que así conste, emitimos este informe a requerimiento de la acreedora en Córdoba, a 27 de enero de 2025.

A handwritten signature in blue ink, appearing to read 'ART', with a long horizontal stroke extending to the right.

**Antonio Ruiz Texidó. Abogado colegiado nº 2.932**  
Iltre. Colegio de Abogados de Córdoba.